



ERIKA YOLANDA LEDESMA NÚÑEZ

Licenciada en enfermería por la Universidad Politécnica Estatal del Carchi, en convenio con la Universidad Central del Ecuador, Tulcán.



CAROL ANDREA MONTENEGRO MADROÑERO

Licenciada en enfermería por la Universidad Politécnica Estatal del Carchi, en convenio con la Universidad Central del Ecuador, Tulcán.

Factores que influyen en la cobertura de atención de parto institucional en el hospital básico de San Gabriel en mujeres que durante su periodo de gestación acudieron a los controles prenatales en las unidades operativas rurales del área 2 de la provincia del Carchi durante el periodo enero a noviembre del 2011.

(Entregado 24/02/12 – Revisado 23/03/12)

Escuela de enfermería (EDE)

Universidad Politécnica Estatal del Carchi (UPEC)

erika.ledesma@upec.edu.ec - carol.montenegro@upec.edu.ec

Resumen

La maternidad segura es un componente esencial de la salud reproductiva, principalmente porque el embarazo y parto son causas significativas de discapacidad y muerte de mujeres, que viven en países en vías de desarrollo. Es por esto que la presente investigación tiene como finalidad conocer los factores que influyen en la cobertura de parto institucional del hospital Básico de San Gabriel, aplicándose como técnica la encuesta a las madres que acuden a las diferentes Unidades Operativas Rurales del Área 2, donde se comprobó que existen factores determinantes para que las mujeres en estado de gestación no acudan al momento del parto al hospital de referencia.

Durante la investigación realizada se evidenció que el índice de atención de partos de pacientes referidas de las Unidades Operativas Rurales es del 2.43%, razón por la cual fue motivo de realizar este estudio, el mismo que presenta el análisis de la interrelación entre factores individuales como predictores de la

atención prenatal y parto institucional. Se hipotetiza que la atención materna, además de estar correlacionada con factores individuales como la educación de la madre, tiene estrecha relación con la disponibilidad y la calidad de atención de los servicios de salud.

En este contexto, los factores influyen significativamente para que las mujeres tengan atención prenatal y parto institucional y así tener una maternidad segura y saludable.

Palabras Claves: *factores, cobertura, mujeres embarazadas, parto institucional, unidades operativas.*

Abstract

The sure maternity is an essential component of the reproductive health, mainly because the pregnancy and childbirth are significant causes of incapacity and women's death that live in developing countries, in most of the cases. It is for this reason that the present investigation has as purpose to know the factors that influence in the covering of institutional childbirth of San Gabriel's Basic Hospital for that which the method of surveys was applied in the different Rural Operative Units of the area 2, where we could check that if decisive factors exist so that the women in gestation state don't go to the moment from the childbirth to the reference hospital.

During the initial research showed that the rate of delivery care of patients referred to the Rural Operating Units is 2.43%, so that motivated us to conduct this study, it presents the analysis of the interplay between individual factors as predictor's prenatal care and institutional delivery. It is hypothesized that maternal care, in addition to being correlated with individual factors such as maternal education, is closely related to the availability and quality of care in health services.

In this context, the factors influence significantly so that the women have prenatal attention and institutional childbirth and this way to have a sure and healthy maternity.

Keywords: *factors, covering, pregnant women, I leave institutional, operative units*

1. Introducción

La salud materno-infantil tiene que pensarse como un binomio que sustancialmente es indesligable porque su realidad gira en un entorno bio-social, el cual es entendido como una serie de fenómenos aislados o generalmente concatenados que acontecen durante el devenir de la vida de las personas. Con el objeto de prestar una adecuada y oportuna atención a la población materno-infantil, debe reconocerse la utilización de ciertos enfoques en los que se ha basado o debería basarse la investigación de los problemas de salud de este grupo, así como la implementación de estrategias para su solución.

La presente investigación tiene como finalidad conocer los factores que influyen en la cobertura de parto institucional del hospital básico de San Gabriel en mujeres embarazadas que acuden a los controles prenatales en las diferentes Unidades Operativas Rurales del Área 2. En la presente investigación se planteó como parte de la solución la elaboración de un plan de intervención acorde a las necesidades e inquietudes que se presenten en las madres en relación a la atención que presta el Servicio de Gineco-Obstetricia del hospital Básico de San Gabriel.

Dicho estudio será de beneficio para el hospital Básico de San Gabriel y para las mujeres gestantes que acudan a esta casa de salud, ya que de esta manera se logrará brindar una atención de calidad disminuyendo así riesgos de morbi-mortalidad perinatal y fomentando la aceptación de los servicios de salud pública.

Esta investigación fue retrospectiva, transversal y de acción en el cual se aplicaron encuestas a una muestra de 34 mujeres que ya dieron a luz a su hijo, las mismas que recibieron atención prenatal en las Unidades Operativas Rurales del Área 2-Carchi.

2. Materiales y Métodos

La presente investigación es de tipo descriptiva, presenta las características de la realidad estudiada, hechos, fenómenos y tienen como finalidad comprobar la hipótesis; retrospectiva porque se comprobó la hipótesis planteada; de acción porque nuestra investigación consiste no solo en la comprensión de los aspectos de la realidad existente, sino también en la identificación de las

fuerzas sociales y las relaciones que están detrás de la experiencia humana; y bibliográfica porque designa la historia recogida por las investigadoras, complementando los documentos y encuestas sobre esa vida con el trabajo elaborado a partir de ella.

Para la investigación se toma en cuenta a las 237 gestantes que recibieron atención prenatal en las distintas Unidades Operativas Rurales del Área 2, en donde la muestra es de 34 mujeres que no acudieron al momento del parto al hospital Básico de San Gabriel aplicando la siguiente formula:

$$n = \frac{Nd^2 Z^2}{(N-1) E^2 d^2 Z^2}$$

n: muestra

N: universo

E: margen de error (0,05)

d²: varianza de la población respecto a las principales características que se van a representar (0,25)

N-1: corrección que se usa para muestras mayores a 10 unidades

Z²: valor obtenido mediante niveles de confianza o nivel de significancia con el que se va a realizar el tratamiento de estimaciones (1,96)

Por lo tanto se realizó 34 encuestas a las mujeres que se realizaron los controles prenatales en las diferentes Unidades Operativas, pero no acudieron al parto al hospital Básico de San Gabriel como hospital de referencia, de una manera aleatoria.

Para esta investigación se utilizó el método inductivo y deductivo, lo cual nos ayudó a identificar los factores que influyen en la cobertura de parto institucional en mujeres de las áreas rurales que no acudieron al momento del parto al hospital Básico de San Gabriel. La técnica que se utiliza es la encuesta, como instrumento el cuestionario que consta de preguntas cerradas, las respuestas son impersonales porque el cuestionario no lleva el nombre ni otra identificación de la persona, ya que no interesa esa información, sino el contenido del mismo.

3. Resultados y discusión

En la investigación realizada a las madres que acudieron a los controles prenatales durante el periodo enero a noviembre del 2011 en las Unidades

Operativas Rurales y no acudieron al momento del parto al hospital Básico de San Gabriel como hospital de referencia se pudo apreciar que la mayoría de las madres acudieron a los controles prenatales (91%) por lo que se deduce que la atención brindada en dichas unidades ha sido de calidad favoreciendo a las madres en su periodo de gestación.

Según los resultados obtenidos de esta investigación encontramos como factores que influyen para que las madres gestantes de las áreas rurales no acudan al momento del parto en el hospital Básico de San Gabriel los siguientes: poca confianza con el personal de salud (47%) debido a que no han recibido una atención de calidad y calidez, una adecuada información, prioridad en la atención, cuando han acudido a mencionado hospital; esto manifiestan las mujeres de las áreas rurales más cercanas al hospital.

La accesibilidad (23%) a los servicios que presta el hospital Básico de San Gabriel ha sido de gran dificultad para algunas mujeres ya que es difícil encontrar medios de transporte continuos que se dirijan a la ciudad de San Gabriel especialmente esto lo refieren las mujeres de Monte Olivo, Pueblo Nuevo, Caldera, Pusir Grande, Tumbatú y San Vicente de Pusir.

El bajo ingreso económico (12%) percibido por las familias de las áreas rurales mencionadas anteriormente no les permite costear sus pasajes, sin embargo ellas manifiestan que el pasaje a la ciudad de Ibarra es de menor costo al de la ciudad de San Gabriel, a consecuencia de esto la población femenina de Pusir Grande y Tumbatú refieren tener una comadrona que les ayuda en el momento del parto.

Por consiguiente se evidencia que los factores anteriormente nombrados son los que afectan a la cobertura en la atención de partos en el hospital Básico de San Gabriel como Área de referencia.

4. Gráficos

Gráfico 1.

Controles prenatales en las unidades operativas

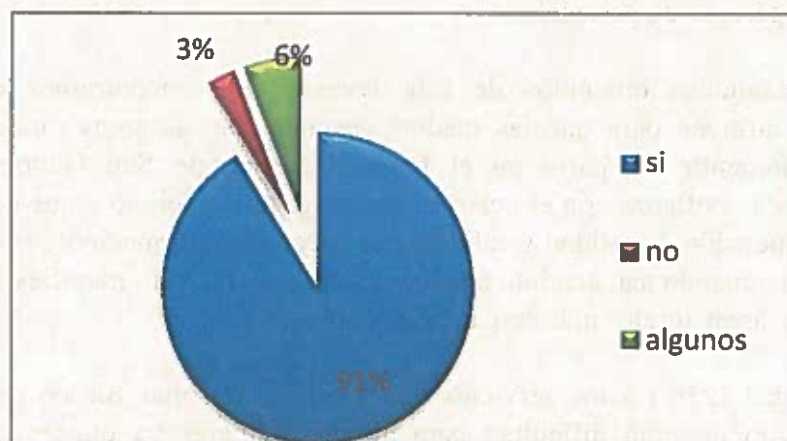

Fuente: Encuestas

Elaborado por: Autoras

Gráfico 2.

Nivel de satisfacción de usuarias sobre la atención recibida en el hospital de San Gabriel

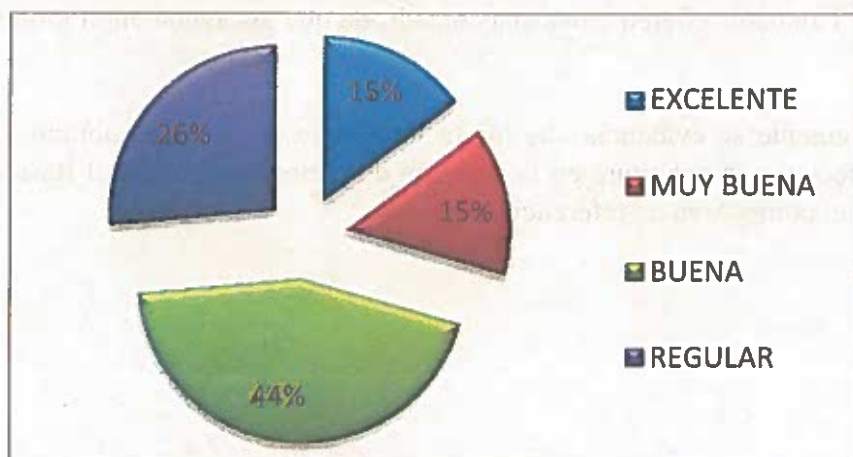

Fuente: Encuestas

Elaborado por: Autoras

Gráfico 3.

Partos anteriores atendidos en el hospital básico de San Gabriel

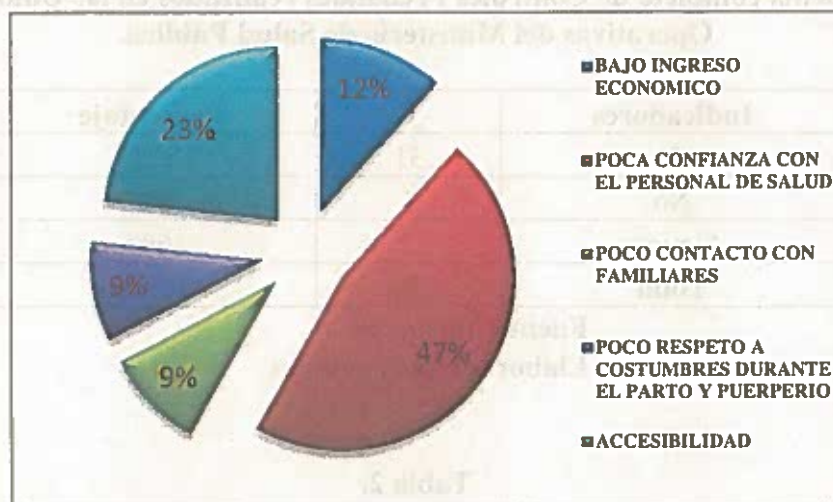

: Encuestas

Elaborado por: Autoras

Gráfico 4.

Factores que influyen en el momento del parto

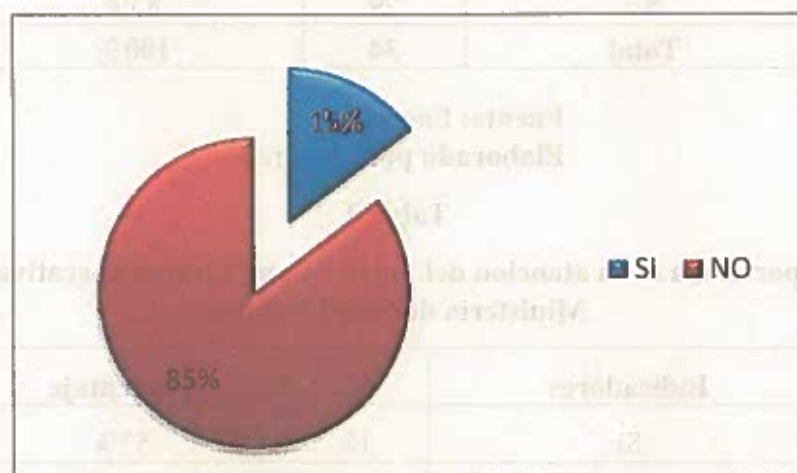

ente: Encuestas

Elaborado por: Autoras

5. Tablas

Tabla 1.

Esquema completo de Controles Prenatales realizados en las Unidades Operativas del Ministerio de Salud Publica.

Indicadores	F	Porcentaje
Si	31	91%
No	1	3%
Algunos	2	6%
Total	34	100 %

Fuente: Encuestas
Elaborado por: Autoras

Tabla 2.

Partos atendidos en el Hospital Básico de San Gabriel.

Indicadores	F	Porcentaje
Si	5	15%
No	29	85%
Total	34	100 %

Fuente: Encuestas
Elaborado por: Autoras

Tabla 3.

Importancia de la atención del parto en una Unidad operativa del Ministerio de Salud Publica.

Indicadores	F	Porcentaje
Si	18	53%
No	16	47%
Total	34	100%

Fuente: Encuestas
Elaborado por: Autoras

Tabla 4.

Atención de los servicios de salud.

Indicadores	F	Porcentaje
Exelente	5	15%
Muy buena	5	15%
Buena	15	44%
Regular	9	26%
Total	34	100%

Fuente: Encuestas

Elaborado por: Autoras

Tabla 5.

Factores que influyen en las mujeres embarazadas de las áreas rurales para no dar a luz en el hospital Básico de San Gabriel.

Indicadores	F	Porcentaje
Bajo ingreso económico	5	12%
Poca confianza con el personal de salud	20	47%
Poco contacto con familiares	4	9%
Poco respeto a costumbres durante parto y puerperio	4	9%
Accesibilidad	10	23%
Total	34	100%

Fuente: Encuestas

Elaborado por: Autoras

6. Referencias bibliográficas

- 1) Asamblea Nacional, (2008) "*Constitución de la República del Ecuador*".
- 2) Ordoñez, J. y Revelo, L. (2005). "*Encuesta Demográfica y de Salud Materna e Infantil*".
- 3) Palacio, M. "*Maternidad Saludable*". Hoy en: <http://www.col.ops-oms.org/familia/>
- 4) Varios, Enfermería Materno Infantil. (s.f.) "*Atención de enfermería en el Control Prenatal*".
- 5) Varios, (2008) "*Componente Normativo Materno*". Hoy en: <http://www.prenatal.tv/lecturas/ecuador>
- 6) Álvaro, A. (1999). "*Preparación a la Maternidad*".
- 7) Berek, J. (2008). "*Ginecología de Novak*".
- 8) Botero, J. (2008). "*Obstetricia y Ginecología*".
- 9) Cabero, L. (2004). "*Parto Prematuro*".
- 10) Caudet, F. (2002). "*Parto de la Modernidad*".
- 11) Díaz, D. (2002). "*Muerte Materna*".
- 12) Hobbins, J. (2010). "*Obstetricia Clínica*".
- 13) Lamus, D. (2002). "*Maternidad y Paternidad*".
- 14) Saldivar, G. (2009). "*Operatoria Obstetrica*".
- 15) Segovia, G. y Velazco, M. (2010). "*Metodología de la investigación*". Quito
- 16) OPS. "*Manual sobre el enfoque de Riesgo en la Atención Materno-Infantil*".
- 17) Romm, A. (2003) "*Salud Natural después del Parto*".
- 18) Towler, J. (1997) "*Comadronas en la Historia y en la Sociedad*".
- 19) Varios, (2009-2013) "*Plan Nacional del Buen Vivir*".
- 20) Varios, (2006) "*Sistema Regionalizado de Servicios de Salud y Capacidad Resolutiva de Las Unidades Operativas por Niveles*". Quito
- 21) Varios, (2008) "*Mejoramiento Continuo de la Calidad (MCC) de la Atención Materno-neonatal*".
- 22) Varios, (2006). "*Obstetricia de Williams*".
- 23) Diccionario, ABC. "*Factores*". Hoy en: <http://www.definicionabc.com/general/>
- 24) Cevallos, C. "*Hemorragia Uterina*". Hoy en: <http://www.slideshare.net/JhonLara/>
- 25) Falcones, V. "*Atención prenatal, parto institucional y Atención posparto en el Perú: efectos Individuales y de la comunidad*". Hoy en: <http://www.uasb.edu.ec/UserFiles/>
- 26) Méndez, J. "*Cómo mejorar el Acceso a Servicios de Salud Maternos*".