

TURISMO AGROECOLÓGICO: UN ENFOQUE TRANSDISCIPLINARIO PARA EL DESARROLLO SOSTENIBLE EN ZONAS RURALES

AGROECOLOGICAL TOURISM: A TRANSDISCIPLINARY APPROACH FOR SUSTAINABLE DEVELOPMENT IN RURAL AREAS

Recibido: 08/06/2024 - **Aceptado:** 15/01/2025

Alfonso José Fernández

Docente en la Universidad Nacional Experimental de los Llanos Occidentales Ezequiel
Zamora
Barinas - Venezuela

Licenciado en Turismo Agroecológico
Universidad Nacional Experimental de los Llanos Occidentales Ezequiel Zamora

alfjosefer@gmail.com

<https://orcid.org/0000-0002-0678-7014>

Fernández, A. (Enero – junio de 2025). Turismo Agroecológico: Un Enfoque Transdisciplinario para el Desarrollo Sostenible en Zonas Rurales. *Sathiri*, 20 (1), 134-150. <https://doi.org/10.32645/13906925.1335>

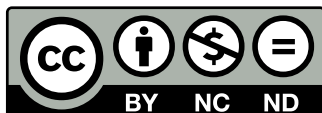

Resumen

Este artículo describe el enfoque transdisciplinario del turismo agroecológico como estrategia para el desarrollo sostenible en zonas rurales del estado Barinas. El turismo agroecológico se ha consolidado como una alternativa prometedora para el desarrollo sostenible en zonas rurales, ofreciendo una serie de beneficios económicos, sociales y ambientales a las comunidades locales. Sin embargo, para lograr un desarrollo verdaderamente sostenible, es fundamental adoptar un enfoque transdisciplinario que integre diversas perspectivas y disciplinas. En este sentido, la metodología utilizada en este estudio se basó en entrevistas a profundidad a especialistas formados en el Diplomado de Rutas Turísticas Agroecológicas para el Desarrollo Sostenible. A través de la investigación descriptiva con enfoque cualitativo, se implementaron tres etapas, utilizando matrices epistémicas para la recolección de datos. Los resultados obtenidos en este estudio sugieren que el turismo agroecológico es una alternativa viable y sostenible para el desarrollo rural en diversas regiones del mundo. En base a las conclusiones y recomendaciones derivadas de este enfoque, se puede afirmar que el enfoque transdisciplinario del turismo agroecológico brinda ventajas significativas para el desarrollo sostenible en áreas rurales. Es crucial comprender esta modalidad turística como un sistema complejo que interactúa con su entorno, fomentando la participación activa de las comunidades locales en la toma de decisiones y en el diseño de estrategias turísticas agroecológicas.

Palabras clave: Turismo Agroecológico, Transdisciplinario, Desarrollo Sostenible, Zonas Rurales y Estrategias.

Abstract

This article describes the transdisciplinary approach of agroecological tourism as a strategy for sustainable development in rural areas in the state of Barinas. Agroecological tourism has established itself as a promising alternative for sustainable development in rural areas, offering a series of economic, social and environmental benefits to local communities. However, to achieve truly sustainable development, it is essential to adopt a transdisciplinary approach that integrates various perspectives and disciplines. In this sense, the methodology used in this study was based on in-depth interviews with specialists trained in the Diploma in Agroecological Tourist Routes for Sustainable Development. Through descriptive research with a qualitative approach, three stages were implemented, using epistemic matrices for data collection. The results obtained in this study suggest that agroecological tourism is a viable and sustainable alternative for rural development in various regions of the world. Based on the conclusions and recommendations derived from this approach, it can be stated that the transdisciplinary approach to agroecological tourism provides significant advantages for sustainable development in rural areas. It is crucial to understand this tourism modality as a complex system that interacts with its environment, promoting the active participation of local communities in decision-making and in the design of agroecological tourism strategies.

Keywords: Agroecological, Transdisciplinary Tourism, Sustainable Development, Rural Areas and Strategies.

Introducción

La agrobiodiversidad se convierte en un escenario propicio para el surgimiento de nuevos segmentos turísticos centrados en experiencias turísticas agroecológica. Autores como Contreras *et al.* (2019) sostienen que las prácticas agroecológicas representan estrategias adecuadas para mantener y mejorar el equilibrio ecológico, especialmente en cafetales, promoviendo la conservación de la biodiversidad y el bienestar de las comunidades locales (p. 6). Tomando como base el estudio de Fernández (2024), realizado en el contexto venezolano “La agroecología, al fusionar saberes ancestrales con el turismo, ofrecen un atractivo turístico único, donde los visitantes pueden experimentar de primera mano prácticas agrícolas respetuosas con el medio ambiente y conectar con la naturaleza” (p. 5). Es allí donde la sinergia entre el turismo y la agroecología da lugar a un segmento diferenciado del turismo tradicional, donde la agricultura y la ganadería se convierten en el principal atractivo turístico.

Desde los Andes ecuatorianos (Vélez *et al.*, 2024) hasta las tierras venezolanas (Caicedo y Escalona, 2023), el turismo agroecológico ofrece una oportunidad única para que los viajeros se sumerjan en la vida rural y participen en actividades agrícolas y ganaderas. Esta práctica no solo enriquece la experiencia turística, sino que también fomenta el desarrollo sostenible de las comunidades locales y la conservación de los ecosistemas (Duong y Duong, 2023).

En consonancia con Llugsha *et al.* (2021), quienes en su libro “Introducción al Turismo y desarrollo de la necesidad de contar con un enfoque territorial frente a los efectos de la pandemia COVID-19” afirman que “el turismo se ha posicionado en los últimos años como una opción para el desarrollo territorial” (p. 13). Este enfoque innovador ofrece a los visitantes experiencias únicas y enriquecedoras al conectarlos con la cultura local, la naturaleza y las prácticas agrícolas sostenibles. A su vez, el Turismo Agroecológico contribuye a la preservación del ambiente, al desarrollo económico local y al bienestar de las comunidades rurales, convirtiéndose en una herramienta fundamental para el desarrollo sostenible del país (Jaime *et al.*, 2023).

Asimismo, las actividades agroecológicas abren paso a un turismo alternativo, donde turistas y excursionistas se sumergen en la importancia de la agricultura, descubriendo destinos turísticos agroecológicos únicos (Rodríguez, 2016). En la práctica, este enfoque se convierte en una vía alternativa para que jóvenes y mujeres impulsen emprendimientos con gran potencial turístico. En este caso, Boetto (2018) define la agroecología como una herramienta práctica y un enfoque científico que aborda las dimensiones ecológica-productiva, socioeconómica y político-cultural, promoviendo la transición hacia sistemas agroalimentarios más sostenibles (Altuve, 2022).

Desde la perspectiva ecológica-productiva, la agroecología ofrece productos turísticos sustentables, mientras que la dimensión socioeconómica impulsa las políticas culturales, promoviendo la riqueza cultural local, los sistemas de siembra sostenibles y la ganadería y agricultura amigables con el medio ambiente, como una estrategia de diversificación en las zonas rurales. Según la investigación de Fernández (2024), señala que “En Venezuela los espacios agrícolas ofrecen oportunidades para utilizar la cultura y las tradiciones locales para potenciar el turismo” (p. 1). Por ello, el turismo agroecológico aprovecha los espacios, los saberes y las costumbres agroamigables, donde los turistas aprendan y disfruten de la naturaleza y la cultural local.

En definitiva, el turismo agroecológico se posiciona como un modelo innovador que no solo permite a los visitantes disfrutar de experiencias únicas en contacto con la naturaleza y la cultura local, sino que también contribuye al desarrollo sostenible de las zonas rurales de Venezuela, impulsando la economía local, preservando el medio ambiente y empoderando a las comunidades.

Según la postura de Fernández (2024), reseña que “Esta modalidad turística promueve el patrimonio biocultural mediante paquetes turísticos a nivel local y nacional que promuevan prácticas amigables en el cultivo, procesos de ordeño y costumbres, utilizando rutas, senderos o visitas a fincas con potencial turístico” (p. 10). Es allí, que el turismo agroecológico plantea un enfoque transdisciplinario que busca integrar diversos saberes y disciplinas para crear una experiencia holística y enriquecedora para los visitantes, mientras promueve el desarrollo sostenible de las zonas rurales.

Lo expuesto con anterioridad, el turismo agroecológico genera una sinergia única al combinar la agricultura, la naturaleza y la cultura local en experiencias turísticas enriquecedoras. Investigadores como Peña (2022), Mora y Chiriboga (2017), y Sinchiguano (2017) destacan su papel en el fomento del consumo de productos locales, el desarrollo de emprendimientos y la conservación de la biodiversidad. Además, como señalan Briceño (2024) y López y Dávila (2022), esta modalidad empodera a las comunidades locales y mejora su calidad de vida.

Es importante destacar que el éxito del turismo agroecológico depende de la colaboración entre diferentes actores, como el sector público, privado, las comunidades locales, las academias y las organizaciones no gubernamentales. Por ello, se busca dar respuesta a la interrogante ¿Cómo el enfoque transdisciplinario del turismo agroecológico promoverá estrategia para el desarrollo sostenible en zonas rurales?, brindando una herramienta para el bienestar de las personas y el planeta.

En tal sentido, el turismo agroecológico, al adoptar un enfoque transdisciplinario, se convierte en una herramienta fundamental para generar oportunidades más sostenibles en zonas con potencial turístico. Según Urdaneta (2019), “la transdisciplinariedad promueve la generación de un conocimiento nuevo que surge de una serie de disciplinas y objetos de estudio que se concentran, sin ninguna jerarquización específica” (p. 53). Este enfoque epistemológico resulta fundamental en el contexto del turismo agroecológico, donde convergen diversas áreas del saber cómo la agronomía, la ecología, la economía, la antropología y el turismo.

Desde esta perspectiva, la transdisciplinariedad en el turismo agroecológico permite superar las barreras entre disciplinas, creando un diálogo abierto y colaborativo entre diferentes áreas del conocimiento. Además, genera un conocimiento holístico y contextualizado que responda a las necesidades específicas de las zonas rurales y sus comunidades, Como Señala (Paredes *et al.*, (2024). Sumado a ello, la promoción de la innovación y la creatividad en el diseño de experiencias turísticas sostenibles, fortaleciendo la participación de las comunidades locales en el proceso de desarrollo turístico. Para ello, se muestra la Tabla 1.

Tabla 1.
Matriz de características clave de la transdisciplinaria en el turismo agroecológico

| Característica | Descripción | Beneficio |
|------------------------------------|---|--|
| Reconocimiento de la complejidad | La realidad del turismo agroecológico es compleja y multifacética, involucrando aspectos sociales, económicos, ambientales, culturales y políticos. La epistemología transdisciplinaria reconoce esta complejidad y busca abordarla de manera integral. | Soluciones más efectivas al considerar las diferentes dimensiones del problema. |
| Enfoque holístico | La epistemología transdisciplinaria busca comprender las interrelaciones entre las diferentes dimensiones del turismo agroecológico, evitando el reduccionismo y la fragmentación del conocimiento. | Empoderamiento de las comunidades locales al involucrarlas en el proceso de toma de decisiones y al fortalecer sus capacidades. |
| Participación de múltiples actores | La epistemología transdisciplinaria promueve la participación de diversos actores en el proceso de investigación y desarrollo, incluyendo académicos, comunidades locales, turistas, representantes del gobierno y del sector privado. | Desarrollo turístico sostenible al considerar los impactos sociales, económicos y ambientales del turismo. |
| Diálogo intercultural | La epistemología transdisciplinaria reconoce la importancia del diálogo intercultural para comprender las diferentes perspectivas y valores que coexisten en el contexto del turismo agroecológico. | Investigación sobre los impactos del turismo agroecológico en las comunidades locales. |
| Enfoque reflexivo | La epistemología transdisciplinaria promueve la reflexión crítica sobre los propios sesgos y preconcepciones, buscando generar conocimiento objetivo y neutral. | Desarrollo de planes de manejo turístico participativos que involucran a las comunidades locales en el proceso de planificación y gestión del turismo agroecológico. |

Fuente: Elaboración propia

En consonancia, la Tabla 1; aborda el turismo agroecológico como una alternativa sostenible y responsable en la industria turística, promoviendo la conservación del ambiente, la diversidad cultural y el desarrollo económico de las comunidades locales. En este sentido, la epistemología transdisciplinaria se presenta como una herramienta clave para abordar los desafíos y aprovechar las oportunidades que ofrece este tipo de turismo.

Según Campodónico y Chalar (2017), el turismo se presenta como un área de conocimiento que cruza distintas disciplinas, careciendo de una estructura disciplinaria precisa, lo que plantea una complejidad que los investigadores en turismo deben enfrentar. Esta falta de definición clara en cuanto a sus límites y ámbitos de estudio ha llevado a que el turismo sea entendido como un fenómeno multifacético que involucra numerosos aspectos culturales, económicos, sociales y ambientales.

En este sentido, el turismo agroecológico emerge como una modalidad específica que busca no solo promover el turismo sostenible, sino también contribuir al desarrollo de las comunidades. Según Uscategui y Yáñez (2022), el turismo agroecológico no solo brinda a las comunidades rurales la oportunidad de mejorar y revitalizar la preservación de su cultura y patrimonio, sino que también puede tener un impacto positivo en la economía local, a través del incremento en la venta de artesanías y la conservación del paisaje natural.

Cabe señalar, que la relación entre turismo agroecológico y desarrollo rural es fundamental, ya que permite fortalecer las economías locales, promover la diversificación de opciones de empleo y generar un mayor bienestar para las comunidades rurales (McCarthy *et al.*, 2024). Al potenciar la producción de alimentos orgánicos y promover prácticas agrícolas sostenibles, el turismo agroecológico no solo contribuye a la conservación del medio ambiente, sino que también fomenta la creación de circuitos turísticos basados en la oferta de alimentos locales y la conexión con la naturaleza. Además,

Según Castillo (2023), “el turismo agroecológico puede jugar un papel crucial en la revalorización de las tradiciones locales, promoviendo la participación de la comunidad en la gestión del turismo y fomentando el orgullo por la identidad cultural” (p. 13). Al integrar prácticas agroecológicas con experiencias turísticas auténticas, se fortalece el vínculo entre los visitantes y las comunidades locales, creando relaciones de reciprocidad y respeto mutuo.

Según Morera (2016), el turismo agroecológico se desarrolla en espacios rurales y se centra en atractivos agrícolas. Además, contribuye a la creación y fortalecimiento de pequeñas empresas en dichas zonas, fomentando un manejo sostenible de los recursos naturales. Esta modalidad de turismo no solo se enfoca en atraer a turistas, sino también en crear oportunidades económicas para las comunidades locales, preservando al mismo tiempo la cultura y el entorno.

Ahora bien, el turismo agroecológico en la región barinesa es una forma de turismo que buscan experiencias auténticas y sostenibles. Según Bessone (2022) expresa que:

El turismo agroecológico ofrece una amplia gama de experiencias que incluyen la promoción de prácticas agrícolas sostenibles, el respeto por el medio ambiente, la valorización de la cultura local y la degustación de gastronomía tradicional. Esta modalidad invita a los visitantes a sumergirse en la vida rural y a conocer de cerca los procesos productivos (p. 38).

Por consiguiente, una de las principales características del turismo agroecológico es su enfoque en la sostenibilidad y la preservación del ambiente. Por este motivo, este artículo tiene como objetivo describir el enfoque transdisciplinario del turismo agroecológico como estrategia para el desarrollo sostenible en zonas rurales.

De esta forma, el turismo agroecológico es una forma de turismo que se caracteriza por su enfoque sostenible y respetuoso con el ambiente, que promueve la valorización de la cultura local y la conexión con la naturaleza. En la región barinesa, situada en la zona llanera del Occidente de Venezuela, el turismo agroecológico se presenta como una oportunidad única para potenciar el desarrollo local y promover la interacción entre la población local con los turistas. Igualmente, la región cuenta con una rica tradición gastronómica, que permite a los turistas degustar platos típicos elaborados con ingredientes locales y de temporada.

Materiales y métodos

El paradigma adoptado en este estudio es descriptivo con enfoque cualitativo, siguiendo las pautas planteadas por Callancho y Quispe (2019) que destacan la importancia de identificar problemas,

necesidades y potencialidades para generar conocimiento transformador y buscar soluciones conjuntas. En este sentido, la investigación se centra en describir el enfoque transdisciplinario del turismo agroecológico como estrategia para el desarrollo sostenible en áreas rurales, con un énfasis en la participación activa de los estudiantes de turismo agroecológico en la práctica de campo.

Por este motivo, las unidades de análisis fueron los participantes de Diplomado de Rutas Turísticas Agroecológica para el Desarrollo Sostenible, impartido en la Universidad Nacional Experimental de los Llanos Occidentales “Ezequiel Zamora” (UNELLEZ) Estado Barinas, el cual permitieron describir el enfoque transdisciplinario del turismo agroecológico como estrategia para el desarrollo sostenible en áreas rurales.

Asimismo, el proceso metodológico se ha dividido en tres fases claves: en primer lugar, la identificación de principios, valores y metodologías transdisciplinarias en el turismo agroecológico; en segundo lugar, la exploración de las dimensiones del desarrollo sostenible en esta área; y por último, la elaboración de estrategias específicas para fortalecer el enfoque transdisciplinario en el turismo agroecológico. A través de esta metodología, se busca impulsar la colaboración interdisciplinaria y promover la creación de productos turísticos sostenibles que beneficien tanto al entorno natural como a las comunidades locales.

El papel del informante en la investigación académica ha sido destacado por autores como Alejo y Osorio (2016), quienes sostienen que el informante desempeña un rol central al propiciar el acceso a nuevas personas y escenarios, permitiendo así una comprensión más completa y auténtica del objeto de estudio. Este planteamiento resalta la importancia de utilizar un adecuado muestreo de informantes clave, tal como lo define López (2004) al referirse a la selección de personas con conocimientos especializados, experiencia relevante, participación activa en el fenómeno investigado, implicación en el grupo social y en la toma de decisiones, así como disposición para brindar información valiosa, entre otros factores relevantes.

En el contexto de la investigación que se abordó, se hará uso de un muestreo de informantes clave conformado por tres estudiantes pertenecientes a la Licenciatura de Turismo Agroecológico. Estos participantes han desarrollado habilidades y competencias teórico-prácticas significativas en el ámbito del turismo agroecológico, lo que los convierte en fuentes de información valiosa y pertinente para el estudio en cuestión. Un criterio fundamental para la selección de estos informantes claves será su condición de graduados en turismo agroecológico o disciplinas afines, lo que garantiza un nivel de experticia y comprensión profunda de los temas a tratar. Visualizar Tabla 2.

Tabla 2.
Perfil del Informantes Claves

| Características | Nivel Académico | Especialidad | Año Experiencia | Informante Clave |
|-----------------|-----------------|-------------------------|-----------------|------------------|
| Especialista 1 | Licenciados | Turismo Agroecológico | 10 Años | 1 |
| Especialista 2 | T.S.U. | Servicios Turísticos | 5 Años | 1 |
| Especialista 3 | Magister | Planificación Turística | 20 Años | 1 |
| Total | | | | 3 |

Fuente: Elaboración Propia

En la Tabla 2 se presentan a tres informantes clave que han sido seleccionados por su experiencia y conocimiento en el área del turismo agroecológico. Estos informantes cumplen con tres criterios fundamentales que los hacen idóneos para describir el enfoque transdisciplinario necesario para el desarrollo sostenible en áreas rurales.

Además, los informantes tienen una amplia experiencia en el área de turismo, permitiendo identificar los principios, valores y metodologías que sustentan el enfoque transdisciplinario en el turismo agroecológico. Además, aportar una perspectiva práctica y basada en evidencia a la discusión sobre el enfoque transdisciplinario del turismo agroecológico. Su trayectoria profesional les ha permitido trabajar en diversos proyectos y contextos relacionados con el turismo sostenible, lo que les brinda una visión integral de las oportunidades y desafíos que presenta esta industria.

Por otra parte, la recolección de la información se aplicó una entrevista a profundidad y como instrumentos matrices de categorización, donde se validaron los datos a través de la triangulación, contratación e interpretación de los resultados con las teorización para el análisis de la información.

Resultados y discusión

Una vez recopilada meticulosamente la información, se llevó a cabo su análisis mediante un enfoque sistémico de tipo descriptivo estructurado en tres fases.

Etapla I. Identificación de principios, valores y metodologías transdisciplinarias en el turismo agroecológico.

En este espacio, se emplearon entrevistas a tres especialistas en el área de turismo mediante un guión temático semiestructurado. Seguidamente, se utilizó un proceso de categorización, organización y contratación de la información recopilada, utilizando matrices de entrevista e interpretación de los hallazgos, identificando los principios, valores y metodologías que sustentan el enfoque transdisciplinario en el turismo agroecológico. Visualizar Tabla 3.

Tabla 3.
Principios, valores y metodologías del enfoque transdisciplinario en el turismo agroecológico

| Principios | Valores | Metodologías |
|--|--|---|
| Enfoque holístico: Considera el turismo agroecológico como un sistema complejo interconectado con el entorno social, económico, cultural y ambiental. | Respeto por la diversidad: Valora las diferentes perspectivas y saberes de los actores involucrados. | Investigación-acción participativa: Combina la investigación científica con la acción práctica para generar conocimiento útil y aplicable a la realidad local. |
| Enfoque de aprendizaje: Promueve el intercambio de conocimientos y experiencias entre los diferentes actores. | Equidad y justicia social: Busca la distribución justa de los beneficios del turismo agroecológico entre las comunidades locales. | Enfoque de sistemas: Analiza las relaciones e interdependencias entre los diferentes elementos del sistema turístico agroecológico. |

Enfoque participativo:

Involucra activamente a todos los actores relevantes en la toma de decisiones y el diseño de estrategias.

Sostenibilidad ambiental:

Promueve prácticas turísticas que respeten el medio ambiente y conserven los recursos naturales.

Análisis de múltiples partes

interesadas: Considera las perspectivas y necesidades de todos los actores involucrados en el turismo agroecológico.

Enfoque co-creativo: Fomenta la creación conjunta de soluciones innovadoras para los desafíos del desarrollo sostenible.

Empoderamiento local:

Fortalece las capacidades de las comunidades locales para gestionar su propio desarrollo.

Enfoque de aprendizaje en

acción: Combina el aprendizaje teórico con la práctica para desarrollar habilidades y conocimientos aplicables.

Enfoque reflexivo: Promueve la reflexión crítica sobre las prácticas y estrategias del turismo agroecológico.

Responsabilidad social:

Promueve prácticas turísticas que contribuyan al bienestar de las comunidades locales.

Enfoque de investigación-

acción: Combina la investigación científica con la acción para generar conocimiento y transformar la realidad social.

Fuente: Elaboración Propia

La Tabla 3 presenta una serie de principios, valores y metodologías fundamentales para el enfoque del turismo agroecológico. Este enfoque reconoce la interconexión entre el turismo y su entorno social, económico, cultural y ambiental, considerándolo como un sistema complejo. En su investigación, Marcano (2020) destaca que “El abordaje transdisciplinario destaca la transversalidad entre las distintas disciplinas que se relacionan y abordan el estudio del turismo”. (p. 621). Por ello, la adopción de un enfoque holístico implica comprender y valorar la totalidad de las interacciones que se producen en el contexto del turismo agroecológico, reconociendo su impacto en múltiples dimensiones.

Asimismo, los valores clave en este enfoque es el respeto por la diversidad, que implica valorar las diferentes perspectivas y conocimientos de los actores involucrados en el turismo agroecológico, como señala Caruso (2022). Esta valoración de la diversidad contribuye a enriquecer la comprensión del sistema y promueve la inclusión de múltiples voces en la toma de decisiones y el diseño de estrategias. Desde la perspectiva de metodología de investigación-acción participativa se destaca como un enfoque que combina la investigación científica con la acción práctica, generando conocimiento útil y aplicable a la realidad local. Este enfoque pone énfasis en la colaboración activa entre investigadores, actores locales y practicantes del turismo agroecológico, fomentando la co-creación de soluciones sostenibles y pertinentes a nivel local.

De acuerdo con Fernández (2024), el turismo agroecológico fomenta un enfoque de aprendizaje que busca fortalecer las capacidades de los actores locales y promover el intercambio de conocimientos. Este enfoque, combinado con los principios de equidad y justicia social planteados por Amador y Rivera (2024), contribuye al empoderamiento de las comunidades y a una distribución más justa de los beneficios del turismo.

De esta manera, el turismo debe contribuir al bienestar de todas las partes interesadas, asegurando que sus beneficios sean compartidos de manera equitativa. De acuerdo con Caicedo y Escalona (2023), plantea que el Turismo Agroecológico

Es una actividad que tiene como finalidad lograr el desarrollo económico de una región, haciendo uso racional de los recursos naturales, promoviendo la sustentabilidad. Además, la valoración de la cultura local, a mediante un proceso de transformación de las prácticas agrícolas y la integración de las comunidades a su desarrollo (p. 10).

Por ello, la sostenibilidad ambiental es otro valor central en el enfoque del turismo agroecológico, promoviendo prácticas turísticas respetuosas con el medio ambiente y que contribuyan a la conservación de los recursos naturales (Peña, 2022). Este enfoque reconoce la importancia de mitigar el impacto negativo del turismo en los ecosistemas locales, favoreciendo la preservación de la biodiversidad y la integridad de los entornos naturales.

Etapla II. Dimensiones del desarrollo sostenible transdisciplinarias en el turismo agroecológico.

El turismo agroecológico ha surgido como una alternativa sostenible y responsable en el sector turístico, que busca aprovechar los recursos agrícolas, ganaderos, naturales y culturales de una forma respetuosa con el medio ambiente y beneficiosa para las comunidades locales involucradas. En este sentido, es importante examinar las dimensiones del desarrollo sostenible que se ven reflejadas en la este enfoque, así como los principios, valores y metodologías que lo sustentan Tabla 4. De esta manera, Rodríguez (2022), señala que “Esta actividad brinda el fortalecimiento de la cultura a través de la construcción de conocimientos y valores éticos, normas de relación entre los seres humanos y la naturaleza, desde la transición agroecológica, como de una red articulada en fincas familiares y comunidades rurales” (p. 32). Considerando lo expuesto, muestra las 4 pilares de la sostenibilidad, de acuerdo con la subcategorías emergentes categorizada en la entrevista a los informantes especialista, arrojo como resultados el siguiente Figura 1.

Figura 1.

Dimensiones del desarrollo sostenible desde el enfoque Transdisciplinario del Turismo Agroecológico

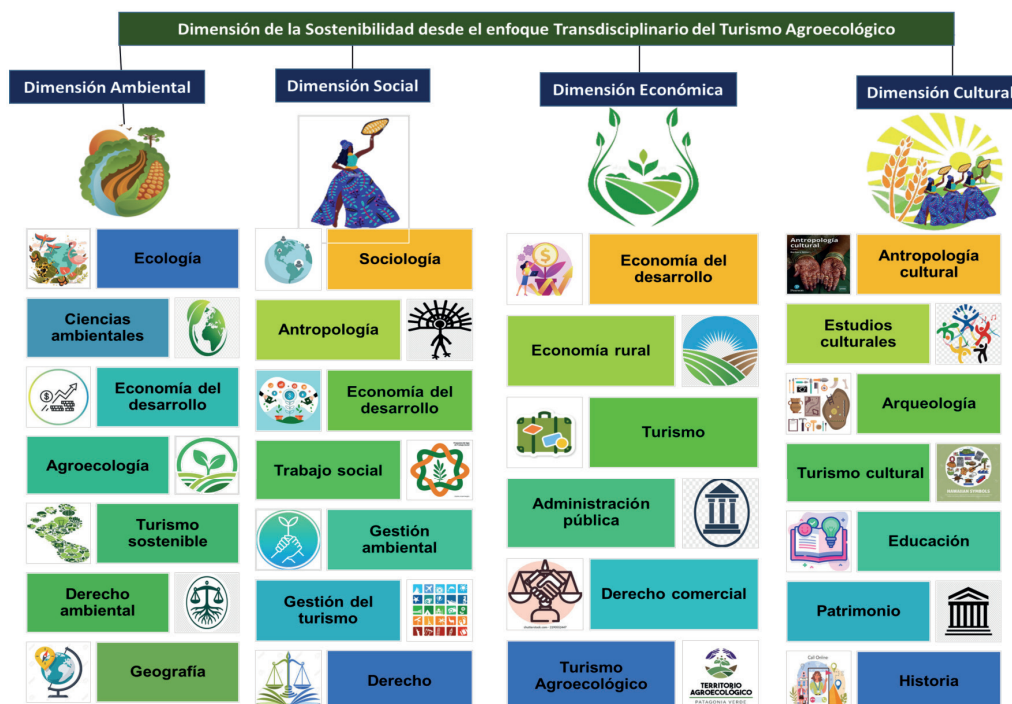

Fuente: Elaboración Propia

El turismo agroecológico, como se ilustra en la Figura 1, es un enfoque que integra diversas disciplinas con el objetivo de promover un turismo que sea ambientalmente responsable, socialmente equitativo y económicamente viable. Este enfoque transdisciplinario ofrece una perspectiva integral para el desarrollo de un turismo sostenible, ya que al integrar las cuatro dimensiones del desarrollo sostenible, asegura que el turismo genere beneficios económicos, contribuya a la protección del medio ambiente, al bienestar social y a la preservación de la cultura local, De acuerdo a la propuesta de Marcano (2020).

Particularmente, este enfoque es relevante para el desarrollo del turismo en zonas rurales, donde las comunidades locales dependen en gran medida de los recursos naturales y de la cultura local para su subsistencia. El turismo agroecológico puede ayudar a estas comunidades a generar ingresos, mejorar su calidad de vida y preservar su patrimonio cultural, mientras que al mismo tiempo protege el medio ambiente. Según Benavides (2022), esta modalidad es una iniciativa del turismo rural donde las personas desean tener una conexión con la biodiversidad, los turistas y la cultura, utilizando prácticas de ecosistemas agrícolas.

En la dimensión ambiental, el turismo agroecológico se caracteriza por un enfoque holístico que considera al sistema turístico como parte integrante del entorno natural en el que se desarrolla. Esto implica que las prácticas turísticas se llevan a cabo de manera que respeten la biodiversidad, conserven los recursos naturales y minimicen su impacto ambiental. De esta forma, se busca garantizar la sostenibilidad a largo plazo de las actividades turísticas y la protección del entorno en el que se desarrollan.

En la dimensión social, el turismo agroecológico se fundamenta en el valor de equidad y justicia social, buscando que los beneficios generados por esta actividad se distribuyan de forma equitativa entre las comunidades locales (Fernández, 2024). Para ello, se recurre a metodologías participativas, como la investigación-acción participativa, que permiten que las comunidades locales tengan voz y voto en la toma de decisiones y en el diseño de estrategias relacionadas con el turismo agroecológico. De esta manera, se busca garantizar que las comunidades locales se vean beneficiadas y empoderadas a través de esta actividad turística.

En cuanto a la dimensión económica, el turismo agroecológico se fundamenta en el principio de enfoque participativo, que promueve la participación activa de las comunidades locales en el desarrollo de esta actividad. Esto no solo contribuye a su empoderamiento económico, sino que también ayuda a la generación de ingresos y al fortalecimiento de la economía local. A través del análisis de múltiples partes interesadas, se pueden considerar las necesidades y perspectivas de todos los actores involucrados en el turismo agroecológico, incluyendo a las empresas turísticas, las autoridades locales y los propios consumidores.

Por otro lado, en la dimensión cultural, el turismo agroecológico busca preservar y promover el patrimonio cultural de las comunidades locales, fomentando el intercambio cultural entre visitantes y residentes. Cabe destacar que Rodríguez *et al.*, (2022), hace referencia, que el turismo agroecológico se lleva a cabo en instalaciones agropecuarias, granjas, cooperativas o fincas, donde la motivación del visitante se centra en las prácticas agrícolas y pecuarias, con el conocimiento y disfrute de las tradiciones culturales vinculadas al agro. A ello, se agregan servicios de alimentación y hospedaje, todo lo cual aporta una renta adicional al campesino” (p. 15). Este intercambio enriquece la experiencia turística, promueve el respeto mutuo entre culturas y contribuye a la conservación de las tradiciones locales.

Etapas III. Estrategias transdisciplinarias en el turismo agroecológico. Luego de aplicar las dos primeras etapas, se describirán las estrategias transdisciplinarias en el turismo agroecológico, que

permitirán el bienestar de las comunidades locales, la preservación del ambiente y la promoción de experiencias agroecológica.

1. Estrategia de promoción del desarrollo local integrado: El enfoque transdisciplinario fomenta la colaboración entre diferentes actores, como las comunidades locales, las autoridades gubernamentales, las organizaciones no gubernamentales y el sector privado. Esta colaboración permite diseñar e implementar estrategias de desarrollo local que consideren las necesidades y perspectivas de todas las partes interesadas. De esta manera, se puede promover un desarrollo local más integrado y sostenible, que beneficie a todos los miembros de la comunidad.

2. Estrategia de fortalecimiento de las capacidades locales: Promueve el empoderamiento de las comunidades locales. Al involucrar a las comunidades en la planificación, gestión y desarrollo del turismo agroecológico, se fortalece su capacidad para tomar decisiones sobre su propio futuro y para gestionar sus recursos de manera sostenible.

3. Estrategia de diversificación de la economía local: Contribuir a la diversificación de la economía local, creando nuevas oportunidades de empleo e ingresos para las comunidades rurales. Esto puede ayudar a reducir la dependencia de la agricultura tradicional y a mejorar la calidad de vida de los habitantes locales.

4. Estrategia de conservación del ambiente: Desarrollar de manera responsable, puede contribuir a la conservación del medio ambiente. Las prácticas agrícolas sostenibles y la gestión responsable de los recursos naturales son elementos clave del turismo agroecológico, que pueden ayudar a proteger la biodiversidad, la calidad del agua y los ecosistemas naturales.

5. Estrategia de preservación del patrimonio cultural: Contribuir a la preservación del patrimonio cultural local. Al valorizar y promover la cultura local, el turismo agroecológico puede ayudar a fortalecer la identidad cultural de las comunidades rurales y a transmitir sus tradiciones a las generaciones futuras.

6. Estrategia de intercambio intercultural: Fomentar el intercambio intercultural entre visitantes y residentes locales. Este intercambio puede promover el entendimiento mutuo y el respeto por la diversidad cultural, contribuyendo a una sociedad más justa e inclusiva.

7. Estrategia de mejora de la calidad de vida: Contribuir a mejorar la calidad de vida de las comunidades locales. Al promover el desarrollo local integrado, el empoderamiento local, la diversificación económica, la conservación del medio ambiente, la preservación del patrimonio cultural, el intercambio intercultural y la mejora de la calidad de vida, este enfoque ofrece una alternativa viable para el desarrollo sostenible de las zonas rurales.

En este contexto, el enfoque transdisciplinario del turismo agroecológico como estrategia para el desarrollo sostenible en áreas rurales, ofrece una serie de beneficios que pueden contribuir al bienestar de las comunidades locales y a la preservación del ambiente. La implementación de este enfoque requiere de la colaboración entre diferentes actores y de la aplicación de estrategias que consideren las necesidades y perspectivas de todas las partes interesadas. Además, es importante destacar que el éxito del turismo agroecológico depende en gran medida de su desarrollo responsable y sostenible. Para ello, es necesario implementar prácticas agrícolas sostenibles, gestionar los recursos naturales de manera responsable y respetar la cultura local.

Conclusiones

El turismo agroecológico se ha consolidado como una alternativa viable y sostenible para el desarrollo rural en muchas regiones del mundo. A partir de las principales conclusiones y recomendaciones

obtenidas a través del estudio de este enfoque, se afirma que el enfoque transdisciplinario del turismo agroecológico ofrece ventajas para el desarrollo sostenible en áreas rurales (Amador y Rivera, 2024). La importancia de comprender esta modalidad turística como un sistema complejo que interactúa con su entorno, fomenta la participación activa de las comunidades locales en la toma de decisiones y el diseño de estrategias turísticas agroecológicas.

En este sentido, el turismo agroecológico plantea un enfoque holístico para la planificación, considerando todos los aspectos del desarrollo sostenible, incluyendo la dimensión económica, social, cultural y ambiental (Fernández, 2024; Paredes *et al.*, 2024). Al combinar la investigación científica con la acción práctica, se genera conocimiento aplicable a la realidad local, promoviendo la co-creación de soluciones innovadoras para los desafíos del desarrollo sostenible en áreas rurales. Asimismo, permite el empoderamiento de las comunidades locales a través del fortalecimiento de sus capacidades para gestionar su propio desarrollo.

Además, el turismo agroecológico también promueve prácticas sostenibles mediante el fomento de las prácticas agrícolas, la gestión responsable de los recursos naturales y la conservación del patrimonio cultural (Mc Carthy *et al.*, 2024). Facilita el intercambio intercultural entre visitantes y residentes locales, promoviendo el entendimiento mutuo y el respeto por la diversidad cultural. Además, su enfoque holístico reconoce la complejidad y la interconexión de los sistemas social, económico, cultural y ambiental, lo que permite abordar los desafíos locales de manera más efectiva.

De esta manera, el turismo agroecológico se basa en metodologías participativas que combinan la investigación científica con la acción práctica, generando conocimiento útil y aplicable a la realidad local (Castillo, 2023). Esto implica una colaboración estrecha entre diferentes actores, fortaleciendo la colaboración y capacitando a las comunidades locales como recomendaciones clave para el desarrollo sostenible de esta modalidad turística.

En cuanto a los beneficios concretos, el turismo agroecológico promueve el desarrollo local integrado, la diversificación de la economía rural, fortalece las capacidades locales y contribuye a la conservación del medio ambiente y el patrimonio cultural. Esta diversificación económica conlleva la creación de nuevas oportunidades de empleo e ingresos para las comunidades rurales, mejorando así la calidad de vida de los habitantes locales. Para asegurar la sostenibilidad a largo plazo del turismo agroecológico, es fundamental promover prácticas agrícolas sostenibles, respetar la cultura local y monitorear y evaluar su impacto en el medio ambiente, la economía y la cultura (Peña, 2022). Estas recomendaciones apuntan a garantizar que el turismo agroecológico beneficie a las comunidades rurales de manera equitativa y responsable.

En definitiva, el turismo agroecológico se presenta como una estrategia viable para el desarrollo sostenible en zonas rurales, siempre que se implemente de manera responsable y sostenible. A través del fortalecimiento de la colaboración entre diferentes actores, el empoderamiento de las comunidades locales y el fomento de prácticas sostenibles, el turismo agroecológico puede ser una herramienta poderosa para el desarrollo rural sostenible.

Recomendaciones

Fortalecer la colaboración entre diferentes actores: es fundamental que las comunidades locales, las autoridades gubernamentales, las organizaciones no gubernamentales y el sector privado trabajen juntos para desarrollar e implementar estrategias de turismo agroecológico sostenibles.

Capacitar a las comunidades locales: es importante proporcionar a las comunidades locales las habilidades y conocimientos necesarios para gestionar de manera eficaz el turismo agroecológico.

Promover prácticas agrícolas sostenibles: es necesario implementar prácticas agrícolas que protejan el medio ambiente y conserven los recursos naturales.

Respetar la cultura local: es fundamental valorar y respetar la cultura local para garantizar una experiencia turística auténtica y enriquecedora.

Monitorear y evaluar el impacto del turismo agroecológico: es importante realizar un seguimiento del impacto del turismo agroecológico en el medio ambiente, la economía y la cultura local para asegurar su sostenibilidad a largo plazo.

Referencias

- Altuve, A. (2022). Agroecología y sistemas silvopastoriles para la sustentabilidad ganadera en las sabanas inundables de Apure. *Revista Acta Apuroquia*, 3. <http://revistas.unellez.edu.ve/index.php/apuroquia/article/view/1599>
- Alejo, M. & Osorio, B. (2016). El informante como persona clave en la investigación cualitativa. *Gaceta de Pedagogía*, 1(35). 74. https://www.researchgate.net/publication/337428362_El_informante_como_persona_clave_en_la_investigacion_cualitativa#:~:text=El%20informante%20es%20el%20centro,estudiar%20la%20%E2%80%9Crealidad%E2%80%9D%20social
- Amador, C., y Rivera, F. (2024). Cooperativismo, Economía Social y Turismo. Una expresión de desarrollo local en el Valle del Mezquital, Estado de Hidalgo. *Boletín Científico INVESTIGIUM de la Escuela Superior de Tizayuca*, 10(19), 12-25. <https://repository.uaeh.edu.mx/revistas/index.php/investigium/article/view/12374>
- Benavides, D. (2022). *Turismo agroecológico y su impacto en el desarrollo turístico de la ruta ecológica del cantón Quevedo*. Universidad Técnica de Babahoyo. <http://dspace.utb.edu.ec/handle/49000/12241>
- Bessone, P. (2022). *Sustentabilidad en turismo: análisis del potencial turístico de establecimientos agroecológicos de San Rafael, Mendoza* [Trabajo Final de Grado]. Universidad Siglo 21. <https://repositorio.21.edu.ar/handle/ues21/26598>
- Briceño, C. (2024). Preservación cultural y turismo agroecológico: Explorando la gastronomía local en Bueno de Andrada. *Raíces: Revista de Ciencias Sociales y Políticas*, 7(14), 13–28. <https://doi.org/10.5377/raices.v7i14.17855>
- Boetto, M. (2018). *Prácticas agroecológicas en sistemas agrícolas y ganaderos*. http://www.agro.unc.edu.ar/~posgrado/?page_id=1494
- Callancho, C., y Quispe, V. (2019). *Desverticalizar la educación a partir de la Investigación Educativa bajo el enfoque de Investigación Acción Participativa*. <http://unefco.minedu.gob.bo/app/dgfmPortal/file/publicaciones/articulos/a76e2248f24210389ae7a051b55beb6a.pdf>
- Campodónico, Rossana y Chalar, Luis. (2017). El abordaje interdisciplinario del turismo. El campo de análisis TEMA como propuesta metodológica. *Estudios y perspectivas en turismo*. 26 (2), 461–477. <https://www.estudiosenturismo.com.ar/PDF/V26/N02/v26n2a12%20.pdf>
- Caicedo, E. y Escalona, S. (2023). *Turismo agroecológico para el desarrollo sustentable en el sector el retazo agrícola de la ciudad de san Carlos estado Cojedes*. (Trabajo Final de Grado) Universidad Nacional Experimental de los Llanos Occidentales “Ezequiel Zamora” (UNELLEZ) - Vicerrectorado de Infraestructura y Procesos Industriales (VIPI). http://opac.unellez.edu.ve/index.php?lvl=author_see&id=30811
- Castillo, B. (2023). El saber local de la comunidad Boca de Anaro hacia un turismo agroecológico sustentable. *Revista De Investigación Cañetana*, 2(1), 7–14. <https://doi.org/10.60091/ric.2023.v2n1.02>

- Caruso, M. (2022). *Potencial turístico de emprendimientos agroecológicos de la localidad de Colonia Caroya, provincia de Córdoba, bajo el modelo de desarrollo sustentable* [Trabajo Final de Grado]. Universidad Siglo 21. <https://repositorio.21.edu.ar/handle/ues21/25726>
- Contreras, A, Romero O, Rivera J, Ocampo I & Parraguirre J. (2019). Prácticas agroecológicas y su influencia en la fertilidad del suelo en la región cafetalera de Xolotla, Puebla. *Acta universitaria*, 29, e1864. <https://doi.org/10.15174/au.2019.1864>
- Duong, T. y Duong, T. (2023). A Study on the Economy of Agroecological Tourism in Vietnam. *International Journal of Advances in Engineering and Management (IJAEM)*, 5 (4). 452-456. https://ijaem.net/issue_dcp/A%20Study%20on%20the%20Economy%20of%20Agroecological%20Tourism%20in%20Vietnam.pdf
- Fernández, A. (2024). Riqueza de una finca agropecuaria y su reconfiguración: una propuesta de oferta turística agroecológica. *La Calera*, 24(42). <https://lcalera.una.edu.ni/index.php/CALERA/article/view/561>
- Fernández, A. (2024). Contribución del patrimonio biocultural en el diseño de producto turístico agroecológico para el desarrollo sostenible de las comunidades rurales. *Retos Turísticos*, 23(1), 1-17, e-6165. <https://retosturisticos.umcc.cu/index.php/retosturisticos/article/view/67>
- Jaime, B., Cacciutto, M., & Barbini, B. (2023). *Turismo y agroecología: una aproximación al estado del arte*. Universidad Nacional de Mar del Plata. 109-117. <http://nulan.mdp.edu.ar/id/eprint/3976/>
- López, L., y Dávila, M. (2022). *Ruta del plátano como emprendimiento agroturístico en la Comunidad Santo Domingo Parroquia Rómulo Betancourt, Municipio Barinas Estado Barinas* [Trabajo Especial de Grado]. Universidad Nacional Experimental de los Llanos Occidentales Ezequiel Zamora (UNELLEZ). Repositorio Biblioteca Don Rómulo Gallego. http://opac.unellez.edu.ve/doc_num.php?explnum_id=3326
- Llugsha, V., Cabanilla, E., Camacho, S., & Carrillo-Flores, R. (2021). *Turismo y desarrollo desde un enfoque territorial y el covid-19*. (pp. 7-35). CONGOPE, Consorcio de Gobiernos Autónomos Provinciales del Ecuador. <http://www.congope.gob.ec/wp-content/uploads/2021/06/Tomo-14-completo.pdf>
- Marcano, I. (2020). Inter, multi, y transdisciplinariedad del turismo. *Telos: revista de Estudios Interdisciplinarios en Ciencias Sociales*, 22 (3), 614-625. <http://doi.org/10.36390/telos223.10>
- McCarthy, N., Fernández, A., Díaz, M., & Lares, N. (2024). Rutas Turísticas Agroecológicas para el Desarrollo Rural Sustentable en Venezuela y Latinoamérica: Experiencia Significativa. *Revista Crítica Con Ciencia*, 2(4), 1-18. <https://doi.org/10.62871/revistacriticaconciencia.v2i4.357>
- Morera, T. (2016). *Estudio sobre Turismo Rural en Costa Rica*. Programa Hemisférico De Agroturismo. Instituto Interamericano de Cooperación Para La Agricultura. <https://webcache.googleusercontent.com/search?q=cache:3WE0gjryctEJ:https://hopelchen.tecnm.mx/principal/sylabus/fpdb/recursos/r88499.PDF+&cd=39&hl=es-419&ct=clnk&gl=ve#7>
- Mora, F. y Chiriboga, E. (2017). Turismo agroecológico: Alternativa de desarrollo turístico sostenible en la zona rural de la provincia del Guayas. *INNOVA Research Journal*, 2 (5), 152-162. <http://201.159.222.115/index.php/innova/article/view/270/286>

- Organización de las Naciones Unidas (ONU) para El Turismo (2019). *Glosario de términos de turismo*. Editorial: OMT. <https://www.unwto.org/es/glosario-terminos-turisticos#:~:text=El%20turismo%20es%20un%20fen%C3%B3meno,personales%2C%20profesionales%20o%20de%20negocios>.
- Paredes, M., Fernández, A., Gutiérrez, I., Cáceres, B., & Mc Carthy, N. (2024). Líneas de creación intelectual del sector turístico: Transdisciplinariedad del turismo agroecológico y sostenibilidad. *Conocimiento Libre Y Licenciamiento (CLIC)*, (30). <https://convite.cenditel.gob.ve/publicaciones/revistaclic/article/view/1327>
- Peña, Y. (2022). *Turismo comunitario sustentable y cultura de emprendimiento desde la sociopraxis creadora*. Fundación Editorial de la UNELLEZ. http://opac.unellez.edu.ve/doc_num.php?explnum_id=2729
- Rodríguez, C. (2022). Turismo agroecológico en Cuba para el fortalecimiento de sistemas alimentarios locales y sostenibles. *Eco Solar*, (80), 30-34. <http://ecosolar.cubaenergia.cu/index.php/ecosolar/article/view/102>
- Rodríguez, A., Ortiz, R. y Segura, G. (2022). Turismo Agroecológico: una propuesta para el desarrollo rural. Editorial Académica Española. <https://www.amazon.com/-/es/Ana-Segura-Rodr%C3%ADguez/dp/3841752683#>
- Rodríguez, R. (2016). *Las fincas agroecológicas*. <https://fundesyram.info/wp-content/uploads/2019/12/2016-JULIO.pdf>
- Sinchiguano, E. (2017). *Turismo comunitario agroecológico, eje de Desarrollo Sostenible en el territorio rural indígena Kayambi: estudios de caso Paquiestancia y La Esperanza, localizados en los cantones Cayambe y Pedro Moncayo* (Master's thesis, Quito, Ecuador: Flacso Ecuador). <https://repositorio.flacsoandes.edu.ec/handle/10469/11792>
- Uscategui, M. y Yáñez, Y. (2022). Ruta turística agroecológica en la Finca El Coporo en la comunidad La Legua Parroquia San Silvestre, Municipio y Estado Barinas. (Trabajo Final de Grado) Universidad Nacional Experimental de los Llanos Occidentales "Ezequiel Zamora" (UNELLEZ) - Vicerrectorado de Planificación y Desarrollo Social (VPDS).
- Vélez, A.; Vergara, D. y Pérez, J. (2024). Una propuesta de modelo de gestión para el desarrollo del turismo agroecológico. *Revista Internacional de Turismo, Empresa y Territorio*, 8 (1), 47-60. <https://doi.org/10.16758/riturem.v8i1.16321>